Žatecký zpravodaj

královské město Žatec
www.mesto-zatec.cz

2. července / číslo 7 / ročník 2018

V listě

Zlatý anděl se bude otevírat 2

Doklady lze získat ve zkrácené lhůtě 6

Lidé mohou požádat o kompostéry 11

Plavci ukázali svou formu 12

Žáci střední elektrotechnické školy si v centru města mohli vyzkoušet zajímavý pokus se suchým ledem. Atraktivní ukázky i další laboratorní pokusy si oni i další diváci užili v červnu díky vzdělávací show Smokeman zasahuje. Více na straně 9. **Foto: Tomáš Kassal**

Žatec pomůže k záchraně pivovaru Dreher

Město Žatec kupuje areál bývalého Dreherova pivovaru. Nehodlá jej ale samo provozovat, k čemuž by byly potřebné velké náklady. V plánu je naopak další prodej soukromému investorovi.

Budoucí majitel by významnou památku sám opravil a provozoval. Mimo jiné by měla sloužit i pro potřeby cestovního ruchu. Za nabytí areálu zaplatí město 25 milionů korun plus DPH. Protože konkrétní zájemce už existuje, nebude transakce pro Žatec ztrátová. Město získá areál o rozloze 87 tisíc metrů čtverečných.

O koupi dvou částí pivovaru od různých majitelů rozhodli zastupitelé v červnu. Hlavním smyslem je záchrana památky. „Současný areál je v tristním stavu, je potřeba zajistit, aby dál nechátral. Cena je příjemná a nepochybuji, že o něj bude zájem, takže nám nezůstane na krku," prohlásil například při jednání zastupitelů Oldřich Ráha.

Dreherův pivovar je sám o sobě cennou památkou. Před více než sto lety šlo o nejmodernější a největší vývozní pivovar v Rakousko-Uhersku. Měl vlastní železniční vlečku, kvalitní vodu i dost vyhlášeného žateckého chmele. Dodnes se zachovaly atraktivní a pohledné stavby, také proto je na indikativním seznamu UNESCO.

Součástí koupeného majetku ovšem není jen pivovar. Jsou to také zajímavé pozemky, na kterých podle už dříve zpracované studie mohou vyrůst rodinné i bytové domy včetně dalších veřejných služeb. Jde tak o slibnou rozvojovou zónu. Budoucí investice mohou pomoci i obyvatelům současné Chomutovské ulice.

Žatci se koupením pivovaru s velkými pozemky podařilo přiblížit ideálnímu stavu: Bude se podílet na záchraně významné památky, i v souvislosti se žádostí o vstup do UNESCO, a může ovlivňovat její další osud. Zároveň ale nebude vydávat velké peníze na rekonstrukci objektu. O to se má postarat právě soukromý investor.

Tomáš Kassal

Od srpna snad už bude ulice Volyňských Čechů klidnější

Do konce srpna bude zcela dokončená rekonstrukce ulice Volyňských Čechů včetně položení nového asfaltu a vodorovného dopravního značení. Zástupci firem to sdělili obyvatelům ulice na setkání, které pro veřejnost připravilo vedení města Žatce.

Setkání proběhlo poté, co si lidé z ulice stěžovali na nákladní dopravu, problémy s autobusovou zastávkou i protahující se stavební práce. „Oprava vodovodu a kanalizace je investicí Severočeské vodárenské společnosti (SVS), silnice je majetkem Ústeckého kraje. Ani nám jako městu ale není jedno, jaká je tam situace, proto jsme svolali toto jednání," vysvětlila starostka Žatce Zdeňka Hamousová.

Zástupce SVS na úvod setkání občanům vysvětlil, proč práce, které měly skončit už v prosinci, trvaly až do června. Důvodem byl technický stav kanalizace, jenž neodpovídal projektu a některé skutečnosti dělníci zjistili až v samotných výkopech. Některé kanalizační přípojky se mohou dodělávat ještě začátkem července.

Ihned po dokončení pracích na vodovodu a kanalizaci začnou Silnice Group pokládat po etapách nový povrch vozovky v ulici Volyňských Čechů, což potrvá zhruba měsíc. „Jezdit se bude moci asi v první polovině srpna, definitivní dokončení včetně vodorovného dopravního značení má termín 30. srpna," uvedl zástupce společnosti Silnice Group.

Na setkání se hovořilo i o problémech s nákladní dopravou. Především kvůli nákladním autům, které způsobují otřesy a praskání domů, se provedly úpravy v podobě parkovacích pruhů a zúžení silnice. „Je to právě z důvodu zklidnění dopravy. Silnice bude mít předepsané rozměry, ale bude i opticky zúžená, což by mělo řidiče přimět k pomalejší jízdě. Zároveň se zlepší výhledy v křižovatkách," vysvětlil vedoucí odboru dopravy a silničního hospodářství Jiří Dobruský.

Zcela odvést nákladní dopravu z ulice Volyňských Čechů by bylo možné jen tehdy, kdyby existoval jižní obchvat města. Vedení města Žatce bude o jeho vybudování opakovaně žádat Ústecký kraj. **Tomáš Kassal**

Pozemek před nádražím je města

Za částku 510 tisíc korun koupilo město Žatec pozemek před hlavním vlakovým nádražím od společnosti České dráhy, a. s. Do budoucna může být z této lokality atraktivní vstupní zóna pro návštěvníky Žatce, až dojde k obnově parčíku před nádražím. **(žz)**

Mimořádný úřední den

Sobota 4. srpna,
od 8 do 12 hodin.

Až do 8. července bude v centru Žatce natáčet mezinárodní filmová produkce snímek z druhé světové války. Obyvatelé si tak musejí zvykat na dobové kulisy, ale také na různá omezení na náměstí Svobody i v okolních ulicích. ***Foto: Tomáš Kassal***

Zlatý anděl ožívá. Hotel se chystá otevřít při Dočesné

Hotel Zlatý anděl na náměstí Svobody, který byl dvě desítky let prázdný, znovu ožívá. Pro turisty se má otevřít o Dočesné. Od bývalého majitele ho přebírá společnost KGS hoteles, s r. o. Jejím ředitelem je Žatečan Jan Greisiger (na snímku).

Po opravě fasády se nyní usilovně pracuje v interiéru hotelu. „Bude mít kapacitu 80 míst a opravy chceme stihnout během prázdnin, abychom mohli při Dočesné otevřít," uvedl Jan Greisiger. Pokoje jsou rozmístěné ve všech čtyřech patrech.

Obavy, že by ze Zlatého anděla mohla být ubytovna, šéf společnosti jednoznačně odmítá. „Nápis říká, že to je hotel a hotel to bude. Bude mít čtyřhvězdičkové vybavení a cena dvoulůžkového pokoje bude asi 1600 Kč za noc," zdůraznil Jan Greisiger. Společnost podle něj hotel kupuje právě proto, aby se z něj ubytovna nestala, protože někteří zájemci o takovém využití uvažovali.

Společnost KGS hoteles provozuje v Žatci i hotel Černý orel. O jeho dlouhodobé využití měli zájem Korejci, kteří hledají další ubytovací kapacity pro své zaměstnance v továrně v zóně Triangle. Černého orla jim majitel přenechat nechtěl ani dočasně, ale na základě tohoto zájmu získal Zlatého anděla a s Korejci se dohodl na částečném využití. „Zhruba polovinu kapacity budou na základě dohody využívat Korejci, jsme domluveni na tři roky. Druhá polovina bude normálně sloužit veřejnosti a turistům, po třech letech začne jako hotel sloužit celý," vysvětlil Jan Greisiger.

Na náměstí Svobody tak začne fungovat další velká a historicky známá budova. Zatím se ale nepočítá s tím, že by v ní byla restaurace pro veřejnost. Stravování zajistí hotel Zlatý anděl jen pro své ubytované hosty. **(kas)**

Rakovina Zuzanu Nemčíkovou změnila. Dívá se na svět jinak

Čtyřikrát se potýkala s rakovinou, ale pak si řekla, že už nebude bojovat. Přijala to. Ale nerezignovala. Změnila přístup. Své zkušenosti nyní využívá v poradně, již otevírá v Žatci.

V minulosti působila **Zuzana Nemčíková** (na snímku Martina Štrosse) v armádě jako psycholožka. Běhá, zabývá se zdravou výživou, myslí pozitivně, je životní optimistkou a říká: „Je to tak, jak to je."

Od kdy se potýkáte s onkologickými nemocemi?

Znám to od dětství. Prožívala jsem to s mojí mamkou. I proto jsem lékaři byla sledovaná. V roce 2005 jsem si bulku nahmatala sama. Byl to zrovna náročný rok: sloužila jsem jako voják ve Strakonicích, velela jednotce, ale toužila se dostat zpátky do Žatce. Podařilo se a tehdy jsem si při samovyšetření našla tu bulku. Přišla jsem o prso, následovala chemoterapie a léčba. Invalidní důchod jsem tehdy nepřipustila. Studovala jsem psychologii, dělala práci, která mne bavila. Jediná varianta byla návrat.

Takže jste bojovala?

Tehdy jsem bojovala. A všichni mě podporovali: Bojuj, to zvládneš. Opravdu jsem měla pocit, že „tam, kde jiní nestačí", já to zvládnu. To je heslo 4. brigády rychlého nasazení, byla jsem už jejím příslušníkem. Nosila jsem červený baret a podle toho jsem bojovala.

Jak vás tahle těžká nemoc změnila, ovlivnila?

Hodně, protože jsem pochopila, že mi to něco naznačuje. Až po recidivách jsem si uvědomila, že jsem měla bolavou duši a tělo říkalo: Tudy ne. Nemoc je podle mého narušením rovnováhy. Je třeba změna. To je časté u onkologických pacientek: zachraňují svět.

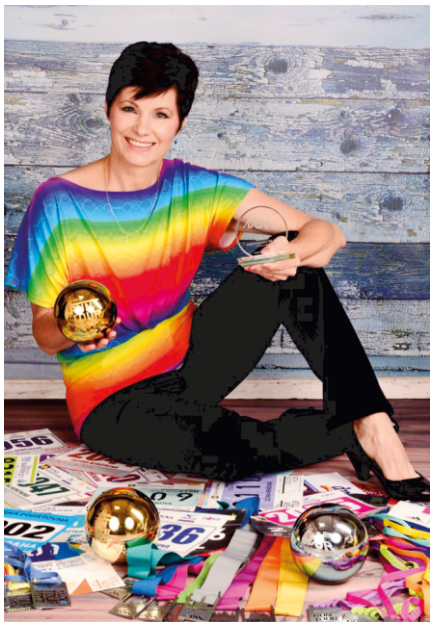

Všichni musí být zabezpečeni, ale ony samy jsou na posledním místě.

Proto jste se postupem času rozhodla, že nemoc raději přijmete, než abyste s ní bojovala?

Když člověk bojuje s rakovinou, která je jeho nepřítelem, tak proti komu bojuje? Proti sobě. Ubližuje jen sám sobě. Po další recidivě jsem to přijala, ale nerezignovala. Jde o to vzít zodpovědnost do vlastních rukou. Začít správně dýchat i jíst, hýbat se, myslet pozitivně. Neříkám, že jsem nemocná. Říkám o sobě, že mám čtyři zkušenosti s onkologickou diagnózou. Někdo řekne: jsou to jen slova. Ale slova mají velkou sílu. My jsme tvůrci vlastní reality.

Chovala byste se jinak, kdybyste vše věděla dřív?

Já spoustu věcí věděla! Přednášela jsem o tom, uvědomovala si to, přečtete si to i v mých pracích. Ale já si to nepřipouštěla, nechovala se vždy podle toho. Protože nebyl čas, byly jiné úkoly, neuměla jsem říkat ne, kdo by tu práci přeci udělal?

Když teď pracujete jako psycholog, co říkáte lidem? Chovejte se jinak?

Psycholog je odborník na duševní zdraví. U druhých to bývá jednodušší. Někdy stačí se na věc podívat z jiného úhlu. Lidé často ví, v čem je problém, ale nechtějí to připustit. Nebo nevidí jinou variantu.

Proč otevíráte poradnu pro onkologické pacienty?

V Žatci není žádná onkologická organizace, jako v Mostě nebo Chomutově, s nimiž spolupracuji. Jsem v invalidním důchodu. Neuměla jsem si představit, že budu opět denně chodit do práce, ale ani jen sedět doma. Vloni jsem se dostala do projektu Srdcerváči. Znovu jsem objevila svoje pracovní kompetence i svoje dovednosti, dostala se z depresivního vidění světa. Využila jsem nabídku neziskové organizace Revenium, který chtěl využít moje letité zkušenosti a to, co umím. Pomáhá propojovat osoby se zdravotním postižením se zaměstnavateli a veřejností, pomáhá měnit pohled na seniory a mladé zdravotně postižené osoby. Od února jsem v jejich týmu profesionálů s tím, že pobočka pro mne sídlí v Žatci.

Pro koho bude poradna otevřená?

Například pro lidi, kteří se dozvědí onkologickou diagnózu nebo jejich rodinné příslušníky a ještě se s tím nevyrovnali. Ale může přijít i manažer, který má nadměrný stres nebo se cítí vyhořelý. Plánuji přednášky. Je tu úžasný Domov pro seniory, ráda udělám přednášku pro ně nebo pro Sedmikrásku.

Předpokládám, že komunikace je u těchto onemocnění důležitá. Protože rakovina je těžký termín, lidé často neví, jak s nemocným jednat.

Je to oboustranné. Třeba i ten, kdo má rakovinu, se o ní bojí mluvit v práci. Aby o ni nepřišel. Případně budou člověka příliš litovat, což také může být nepříjemné. Nebo se člověk dozví, že kamarád má rakovinu, ale nepůjde za ním, protože se bojí, aby na něj neskočila v domnění, že je infekční.

Existuje nějaká univerzální rada, jak se v těchto případech chovat?

Láskyplně. Komunikace má být láskyplná, normální. A když něco nevím, tak se zeptám. Mluvit k sobě hezky, bez vyčítání. Mluvit o svých pocitech, ne o druhých. Vztahy jsou vždy o komunikaci. Říct: Když budeš potřebovat, jsem tu pro tebe.

Tomáš Kassal

Téma

Onkologická poradna v Žatci

Otevřená bude každou středu v Centru služeb v ulici Otokara Březiny č. p. 2895 či na telefonické objednání. Pod hlavičkou spolku Revenium ji vede psycholožka Zuzana Nemčíková. Poradna má sloužit hlavně lidem s onkologickým onemocněním a jejich blízkým, ale bude dostupná i pro širší veřejnost.

Zuzana Nemčíková byla vojákem z povolání, mimo jiné u 4. brigády rychlého nasazení v Žatci. Sama prodělala onkologické onemocnění čtyřikrát, odborníci posléze zjistili, že trpí genetickou mutací BRCA (zjištěnou i u Angeliny Jolie). Stala se mediální tváří projektu Srdcerváči, který pomáhá hendikepovaným s návratem do normálního života. Její motto: „Pomáhám lidem, aby si pomohli sami!"

Běh kolem Chmelařského muzea přihlásil Žatec k životu bez drog

Symbolickým během kolem Chmelařského muzea se v červnu k životu bez drog za Žatec přihlásila stovka dětí. Oficiálně pak město do projektu Cyklo-běh za Českou republiku bez drog zapojila starostka Zdeňka Hamousová. Podepsala memorandum, kterým Žatec preventivní akci opakovaně podpořil.

Žatec je tradičním etapovým místem cyklo-běhu proti drogám, zdaleka ale nejde o jedinou preventivní akcí. „Letos jsme tu měli už i Protidrogový vlak, který dělá prevenci zážitkovou formou a my jsme ho podpořili i finančně," připomněla starostka města. Nad akcí převzal záštitu Výbor pro vzdělávání, vědu, kulturu, lidská práva a petice Senátu Parlamentu České republiky.

Lektoři spolupracující s pořádajícím občanským hnutím Řekni NE drogám – řekni ANO životu po startu cyklo-běhu uspořádali přednášku Pravda o drogách v ZŠ Petra Bezruče. Krátké povídání o riziku a škodlivosti drog ale proběhlo i na zahradě Restaurace U Orloje, kde se start cyklo-běhu uskutečnil. „Já sám jsem drogy vyzkoušel, ale nejsem na to nijak hrdý. Kdybych měl informace, které mám dnes, nikdy bych do toho nešel," přiznal dětem ředitel projektu Lukáš Bechyně.

Během dvanácti dní cyklisté podporující preventivní akci ujeli 1200 kilometrů a navštívili 40 měst v Česku, kde se nejen ukázali, ale také zajistili desítky přednášek pro děti.

„Za 16 let intenzivní protidrogové kampaně jsme vyškolili přes 100 tisíc dětí. Na tomto vzorku jsme si důkladně ověřili, jak drtivý dopad má na děti například propagace „léčivých" účinků konopí. Naprostá většina dětí si díky tomu bohužel stále myslí, že kouření marihuany je v pořádku, protože je vlastně „léčivé". To je ale velký omyl. Naše zkušenosti na poli protidrogového vzdělávání nám potvrzují, že prevence a vzdělávání o drogách se ukazuje jako jediná šance, jak snížit jejich zneužívání," řekl Lukáš Bechyně o osvětové kampani.

Tomáš Kassal

Gymnazisté jeli s roboty na mezinárodní soutěž do Prahy

Šest studentů z Gymnázia Žatec se v sobotu 9. června zúčastnilo 15. ročníku mezinárodní soutěže v robotice, která proběhla v Praze na Vyšehradě v prostorách kongresového centra.

Mezi stovky soutěžících z Polska, Slovenska, Německa, Kypru a dalších zemí se velmi aktivně zařadily tři týmy našeho gymnázia.

Týmy byly složeny vždy ze dvou studentů a musely si vymyslet originální jména, v našem případě KaMaXD, NSR a Jahoďáci.

Na Robotickém dni 2018 bylo několik typů soutěží. Dívčí tým KaMaXD soutěžil v kategorii Line Follower, kde musel robot sledovat čáru a překonávat překážky na dráze.

Další dva týmy se pokusily zachránit medvěda v soutěži Bear Rescue, při čemž roboti museli projet bludištěm, najít plyšového medvěda, chytit ho a odvézt zpátky na start.

Bohužel, toto se nepovedlo ani týmu NSR, ani Jahoďákům.

KaMaXD si vedla o něco lépe a dostala se do čtvrtého kola, které se konalo v neděli 10. června. Čtvrtým kolem už tento tým neprošel, ale i tak naše týmy v pozici nováčků na soutěži velice příjemně překvapily.

Všichni soutěžící si odvezli žlutá trička, nové zkušenosti a hlavně spoustu nadšení do dalšího ročníku.

Magdaléna Kuffová

Město Žatec, Městský úřad Žatec,
zastoupený tajemnicí,

vyhlašuje výběrové řízení
na obsazení pracovního místa na dobu neurčitou:

vedoucí odboru správních činností, obecní živnostenský úřad

Místo výkonu práce: Městský úřad Žatec
předpokládaný nástup 1. 9. 2018.

Písemné přihlášky včetně příloh dodat k rukám personalistky nejpozději do 9. 7. 2018 do 15.00 hod.

Podrobné informace k výběrovému řízení na úřední desce Městského úřadu Žatec.

Město Žatec, Městský úřad Žatec,
zastoupený tajemnicí,

vyhlašuje výběrové řízení
na obsazení pracovního místa na dobu neurčitou:

vedoucí odboru místního hospodářství a majetku

Místo výkonu práce: Městský úřad Žatec
předpokládaný nástup 1. 9. 2018.

Písemné přihlášky včetně příloh dodat k rukám personalistky nejpozději do 16. 7. 2018 do 15.00 hod.

Podrobné informace k výběrovému řízení na úřední desce Městského úřadu Žatec.

Inzerce

• Prodám tiskárnu + kopírku Epson WF-3620 za 2200,-. Ještě v záruce, při rychlém jednání sleva. Kontakt 728 527 500.

• Hledám ubytování pro studenta žatecké střední školy. Jeden pokoj s možností WC a koupelny. Ideálně u starší paní, nebo manželského páru. Od září 2018 na 3-5 let. Nabídněte, prosím, mailem: lenkac@volny.cz.

Rozloučení

Zesnulí 3.6. až 19.6.2018:

Věra Černá	96
Stanislav Rajm	85
Blažena Barešová	95
Zuzana Bartolšicová	71
Ing. Eduard Pirožek	72
Dalibor Tatár	61
Radoš Hoffman	79
Stanislav Sůva	88
Jiří Svítek	51
Antonín Mašek	71
Jitka Wiedermannová	87
Zdeněk Kubovský	79
Vladislav Šrajber	88
Helena Honomichlová	77
Marie Štorkupová	90

Vzpomínka

• Dne 17. 7. 2018 uplynou 4 roky od úmrtí naší drahé maminky, babičky a prababičky paní Ireny Zemanové ze Žatce. Stále vzpomínají manžel a děti s rodinami.

Město Žatec, Městský úřad Žatec,
zastoupený tajemnicí,

vyhlašuje výběrové řízení

na obsazení pracovního místa na dobu neurčitou:

referent stavebního úřadu

Místo výkonu práce: Městský úřad Žatec
předpokládaný nástup 1. 8. 2018.
Písemné přihlášky včetně příloh dodat k rukám personalistky nejpozději do 20. 7. 2018 do 11.00 hod.

Podrobné informace k výběrovému řízení na úřední desce Městského úřadu Žatec.

Příští číslo **Žateckého zpravodaje** vyjde **2. srpna.**
Příjem inzerce končí 26. července.

Kontakt: osobně **každé úterý od 9 do 11 hodin** v infocentru radnice, písemně na e-mail: zpravodaj @ mesto-zatec.cz.

Odběrná místa Žateckého zpravodaje: Městský úřad, Domov pro seniory, poliklinika, vlakové nádraží, autobusové nádraží, zahradnictví Cinke, Chrám Chmele a Piva, Restaurace U Orloje, Galerie Sladovna, městské divadlo, Lékárna Na náměstí, městská knihovna, MC Sedmikráska, Samoobsluha JIP - Pražská, Podměstí, Samoobsluha nám. Poperinge, Kaufland, OC Norma, samoobsluha Dukelská u Mandlu.

Žatecká teplárenská, a.s.
Žatec čp. 3149, 438 01 Žatec
tel. 415 240 080, e-mail ztas@ztas.cz
http://www.ztas.cz/

přijme zaměstnance/zaměstnankyni na pozici

TECHNIK MĚŘENÍ A REGULACE

Požadujeme:
- vzdělání US/SŠ
- řidičský průkaz min. sk. „B"
- práce s PC a PLC
- znalost problematiky MaR

Výhodou:
- znalost řídicích systémů a PLC
- znalost PC sítí, DBNet, Profinet
- pečlivost, důslednost, logické myšlení
- flexibilita

Nabízíme:
- nástupní plat od 25.000 Kč (dle praxe a odborných znalostí)
- další benefity dle kolektivní smlouvy
  - Příspěvek na důchodové pojištění
  - Příspěvek na dovolenou
  - 13. plat
  - Výkonnostní prémie
  - Placené první 3 dny pracovní neschopnosti
  - Možnost profesního růstu
  - Vzdělávání s příspěvkem zaměstnavatele
- pět týdnů dovolené
- stravenky 100 Kč
- pracoviště Žatec
- nástup dle dohody

Zájemci / zájemkyně doručí životopis v českém jazyce na adresu uvedenou výše. Bližší informace podá Ing. Lukáš Seidl, mob. 605 211 763

Žatecká teplárenská, a.s.
Žatec čp. 3149, 438 01 Žatec
tel. 415 240 080, e-mail ztas@ztas.cz
http://www.ztas.cz/

přijme zaměstnance/zaměstnankyni na pozici

ELEKTRIKÁŘ – MĚŘENÍ A REGULACE

Požadujeme:
- vzdělání vyučen/US/SŠ
- způsobilost dle vyhl. ČBU a ČÚBP č. 50/78, §6
- praxe v oboru

Výhodou:
- řidičský průkaz sk. „B"
- znalost práce s PC, PLC
- pečlivost, důslednost, logické myšlení
- flexibilita

Nabízíme:
- nástupní plat od 20.000 Kč (dle praxe a odborných znalostí)
- další benefity dle kolektivní smlouvy
  - Příspěvek na důchodové pojištění
  - Příspěvek na dovolenou
  - 13. plat
  - Výkonnostní prémie
  - Placené první 3 dny pracovní neschopnosti
  - Možnost profesního růstu
  - Vzdělávání s příspěvkem zaměstnavatele
- pět týdnů dovolené
- stravenky 100 Kč
- pracoviště Žatec
- nástup dle dohody

Zájemci / zájemkyně doručí životopis v českém jazyce na adresu uvedenou výše. Bližší informace podá Ing. Lukáš Seidl, mob. 605 211 763

Změny ve vydávání osobních dokladů od 1. července 2018

Vydávání občanských průkazů a cestovních pasů se od 1. července 2018 řídí novou právní úpravou.

Nový zákon č. 195/2017 Sb. totiž mění předchozí zákon č. 328/1999 Sb. a další související zákony. K nejvýznamnějším změnám patří možnost získat cestovní pas či občanský průkaz do 24 hodin či do 5 pracovních dnů a skutečnost, že tyto doklady nově vydává i přímo Ministerstvo vnitra ČR.

Vedle zkrácených lhůt pro vydávání osobních dokladů je novinkou i to, že všechny občanské průkazy se strojově čitelnými údaji budou vydávány pouze s kontaktním elektronickým čipem. Každý občan se ale sám rozhodne, zda jej chce aktivovat – může to udělat při převzetí na úřadě nebo také později.

Zároveň se ruší vybírání správního poplatku 500 Kč za vydání průkazu s čipem.

Změny ve vydávání cestovních pasů od 1. 7. 2018

Občan může požádat o vydání cestovního pasu ve dvou zkrácených lhůtách – v pracovních dnech do 24 hodin, nebo do 5 pracovních dnů.

Přehled správních poplatků za vydání cestovního pasu ve zkrácených lhůtách

	Vydání do 24 hodin v pracovních dnech	Vydání do 5 pracovních dnů
Občané starší 15 let	MV → MV 6000 Kč ORP → MV 4000 Kč + 2000 Kč	MV → MV 3000 Kč ORP → MV 2000 Kč + 1000 Kč ORP → ORP 3000 Kč
Občané mladší 15 let	MV → MV 2000 Kč ORP → MV 1500 Kč + 500 Kč	MV → MV 1000 Kč ORP → MV 500 Kč + 500 Kč ORP → ORP 1000 Kč

Přehled správních poplatků za vydání občanského průkazu pasu ve zkrácených lhůtách

	Vydání do 24 hodin v pracovních dnech	Vydání do 5 pracovních dnů
Občané starší 15 let	MV → MV 1000 Kč ORP → MV 500 Kč + 500 Kč	MV → MV 500 Kč ORP → MV 250 Kč + 250 Kč ORP → ORP 500 Kč
Občané mladší 15 let	MV → MV 500 Kč ORP → MV 250 Kč + 250 Kč	MV → MV 300 Kč ORP → MV 200 Kč + 100 Kč ORP → ORP 300 Kč

Žádost o vydání pasu ve zkrácené lhůtě lze podat u kteréhokoliv úřadu obce s rozšířenou působností (ORP), v Praze u úřadu městské části Praha 1 až 22 (ORP) nebo u Ministerstva vnitra.

Změny ve vydávání občanských průkazů

Všechny občanské průkazy se strojově čitelnými údaji budou vydávány pouze s kontaktním elektronickým čipem. Aktivovaný umožní využívání průkazu při vzdálené autentizaci a k přístupu k identifikačním údajům držitele. Dosavadní občanské průkazy bez čipu zůstávají v platnosti.

Občanské průkazy bez strojově čitelných údajů s dobou platnosti 1 měsíc budou vydávány pouze z důvodu voleb.

Lhůta pro vydání občanského průkazu zůstává 30 dnů, za správní poplatek je však umožněno je vydávat ve dvou kratších lhůtách.

U cestovních pasů i občanských průkazů platí:

Při podání žádosti lze zadat své telefonní číslo nebo e-mail, na uvedený kontakt dostane občan informaci, že si doklad může převzít.

Osobní doklady vydané do 24 hodin je možné převzít pouze na Ministerstvu vnitra (adresa Na Pankráci 72, Praha 4, metro C – stanice Pražského povstání).

Celý správní poplatek zaplatí občan, pokud osobní doklad převezme u úřadu, u nějž podal žádost. Jestliže podává žádost u ORP, ale doklady převezme na ministerstvu, pak uhradí část poplatku při podání žádosti a druhou část při převzetí dokladu. **(red)**

Řidičské průkazy nově

Téměř všechny úkony spojené s řidičskými průkazy lze od 1. července 2018 provádět na libovolném úřadě obce s rozšířenou působností (ORP). Umožňuje to nová legislativa: zákon č. 199/2017 Sb. a prováděcí vyhláška č. 456/ 2017 Sb.

Díky novince si každý může požádat o nový řidičský průkaz či provedení změn v něm na kterémkoliv úřadě ORP. Dále platí, že výměna dokladu, kterému končí platnost, se provádí zdarma, ale nově si pro řidičský průkaz nemusíte chodit s fotkou. Tu musíte donést jen když žádáte o mezinárodní řidičský průkaz.

Na úřad ORP v místě trvalého bydliště musíte jen když jde např. o odnětí nebo vrácení řidičského oprávnění, omezení oprávnění atd.

Změna legislativy přinesla úpravu výše správních poplatků. Navýšil se poplatek za zrychlené vydání průkazu do pěti pracovních dnů z 500 Kč na 700 Kč. Částka za vystavení mezinárodního řidičského průkazu zůstává 50 Kč, za vydání paměťové karty do digitálního tachografu zaplatíte nadále 700 Kč. **(red)**

Školáky zaujaly informace při exkurzi na matriku městského úřadu

V rámci školní výuky jsme navštívili Městský úřad v Žatci, odbor matriky. Dozvěděli jsme se, jak to s každým člověkem chodí z hlediska úřední evidence od narození až do konce jeho dnů. Například jak se vydává rodný list, jaká omezení mají rodiče, pokud jde o výběr jména potomka, kolik rodných jmen člověk může mít, za jakých podmínek je možné si změnit příjmení... Co všechno je třeba k uzavření sňatku, že církevní obřad musí být stvrzen úřadem.. Kam se obrátit, když budu chtít vypátrat své předky, jak složité je vzít si cizince, co v praxi obnáší uzavření sňatku homosexuálního páru. Otázek bylo moc a paní matrikářka ochotně a do detailů na všechny odpovídala a sama přidávala mnohé důležité detaily. Třeba, že když se miminko narodí, přijde hned na matriku hlášení z porodnice, jehož součástí je mj. dohoda o jménu. Za všechno, co jsme se dozvěděli a za velkou trpělivost při odpovídání na naše nekonečné dotazy bychom moc chtěli poděkovat paní matrikářce Drahuši Laiblové. **Za 7. a 8. tř. DD, ZŠ a SŠ Svatopluka Čecha**

Nikolas Kocaj, Antonio Pio Turták a p. uč. Svitáková

Stekník ukázal rozkvetlou zahradu i další plány

Do mezinárodní akce Víkend otevřených zahrad se v červnu zapojil zámek Stekník na Žatecku. Návštěvníci zámku si nejen prohlédli zdejší originální italské terasy rozzářené rozkvetlými růžemi, ale také si vyslechli zajímavé informace o zahradách.

Průvodci totiž v rámci Víkendu otevřených zahrad popisovali nejen historii a zajímavosti zahrady na Steknику, ale také popsali záměry do budoucna. „Rádi bychom zahradu dál zvelebovali. Jednou z variant je, že by se spodní části vrátila její původní barokní podoba. Stejně tak počítáme s proměnou nádvoří," popsala část záměru kastelánka Jana Zajíčková.

Součástí rekonstrukce velké zahrady může být výsadba vinice, v plánu je vybudování parkoviště a malé kavárny přímo u silnice, tedy u spodní části zahrady. Občerstvení by mohli využívat jak návštěvníci zámku, tak i cyklisté projíždějící mezi chmelnicemi kolem kulturní památky. Tyto vizi se ale začnou realizovat až za několik let. Nejprve, příští rok, zámek otevře další prohlídkovou trasu v západním křídle, během dalších dvou až tří let se pak plánuje oprava fasády. Poté má přijít na řadu rekonstrukce zahrad.

Další akce pro veřejnost připravuje zámek i během prázdnin. Už o svátcích 5. a 6. července se konají prohlídky s kostýmovanými průvodci, kteří představují členy hraběcí rodiny Kulhánků z Klaudensteina. První srpnovou sobotu proběhnou Rytířské odpolední slavnosti a 25. srpna je na programu tradiční Hradozámecká noc. **(kas)**

Šesťáci vytvořili Bylinkovou zahrádku

Šesťáci a učitelky ze ZŠ nám. 28. října si v rámci pracovní výchovy poradili s neobvyklou situací. Vzhledem k rekonstrukci školní tělocvičny a přilehlého pozemku zde nebylo možné vyučovat praktické hodiny pěstitelství. Proto žáci vytvořili Bylinkovou zahrádku uvnitř školy. V počítačové učebně si vyhledali informace o nejznámějších bylinkách. V hodinách výtvarné výchovy vytvořili keramické zápichy s názvy bylinek a nazdobili květináče a následně osázeli bylinkami, které darovali paní učitelky i žáci. Na projekt navazovala exkurze na Bolevecké rybníky, kde si žáci mnoho bylinek prohlédli v přírodě. V hodinách přípravy pokrmů pak vznikly pomazánky s vůní bylinek. Propojení různých činností bylo pro všechny zábavné.

Štěpánka Šupejová

Muzeum chystá výstavu o pivní kultuře, veřejnost prosí o fotky i vzpomínky

Regionální muzeum K. A. Polánka v Žatci připravuje novou výstavu o pivu a všem, co s ním souvisí. V této souvislosti žádá veřejnost o pomoc a spolupráci:

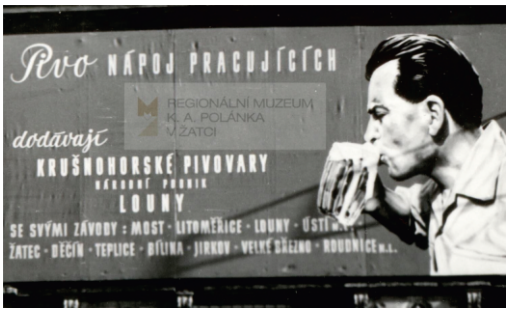

Vážení rodáci a občané Žatce,

obracíme se na vás s prosbou o pomoc při přípravě výstavy o žatecké pivní kultuře.

V této výstavě bychom rádi zavzpomínali na staré žatecké hospody, hostince, hotely, restaurace a bary z dob Rakousko-Uherska, 1. republiky, poválečné či období socialismu, kdy tyto podniky spravovala Jednota nebo Restaurace a jídelny.

Máte-li doma nějaké staré fotografie, plakáty, prospekty, vlaječky, odznáčky, atd., na kterých je zachycena nějaká hospoda, restaurace, či jiný typ občerstvovny, přineste je ukázat do muzea. Stejně tak fotky ze zábav či rodinných nebo podnikových oslav, na kterých by byl vidět např. interiér, nebo si pamatujete hospůdky z mládí, do kterých jste chodili za zábavou, na tancovačky…

Podělte se s námi o vzpomínky. Spousta starých podniků zanikla v 60. letech při bourání Podměstí. Vzpomínáte si například na jejich majitele, národní správce či později vedoucí? Názvy hospod? Kde stávaly? Máte doma schovanou nějakou památku na tato již zaniklá místa (účtenku, jídelní lístek, popelníček či skleničku)? Rádi bychom tyto věci (třeba i anonymně) vystavili a poté vše v pořádku opět vrátíme.

Vy mladší, zeptejte se vašich rodičů či prarodičů, nechte je zavzpomínat, podělit se s námi o vaše zážitky na časy mládí.

Děkujeme předem za vaše příspěvky.

Libor Šebek, kurátor výstavy

Kontakt: Regionální muzeum K. A. Polánka, Husova 678, 438 01 ŽATEC,
tel.: 608 200 697,
e-mail.: muzeumpruv@muzeumzatec.cz

Výlet na Oblík

Žáci první a šesté třídy ZŠ Měcholupy vyrazili začátkem června na školní výlet do přírody, cílem byl Oblík v Českém středohoří.

Cestou vedoucí zarostlou loukou s volným porostem keřů plnili v utvořených skupinách úkoly v pracovních listech, poznávali rostliny, zvířata či chytali koníky. Na farmě pozorovali dojení krav, cestou potkali pasáka se stádem ovcí. Na louce kromě motýlů pozorovali čmeláky a další hmyz.

Z Oblíku jsme namířili k silnici Most – Louny, odkud jsme si prohlédli známou trojku Českého středohoří: Raná před námi, Milá vpravo, Oblík za námi. Odtud jsme pokračovali na Ranou. Na svahu jsme sledovali ptáky a viděli mládě sysla. Nádherná krajina Českého středohoří si návštěvu zaslouži-la. **Helena Gondeková**

Pozvánka

Sdružení Čechů z Volyně a jejich přátel, region Žatec,
pod záštitou starostky města Žatce
Mgr. Zdeňky Hamousové
zve na pietní akt
75. výročí vypálení Českého Malína na Volyni

v neděli
22. července 2018
od 10 hodin
památník u hřbitova

Po pietním aktu převeze autobus účastníky do Podměstí k pamětní desce Libuše Mrázkové, následně na Kruhové náměstí k bustě Dr. Edvarda Beneše, kde bude pietní akt ukončen.

Srdečně zve výbor regionu

Vzpomínka na Libuši Mrázkovou

Ze slečny Libuše Novotné se v červenci stala paní Libuše Mrázková. Bylo jí 19 let a snila o krásné budoucnosti. Dva měsíce po svatbě ale zemřela.

Psal se totiž rok 1944 a mladá paní Libuše, rodačka z Českého Straklova na Volyni, se dobrovolně přihlásila, aby bojovala za svobodu samostatného Československa. Absolventka střední školy se do 1. československého armádního sboru přihlásila společně s mužem v rámci hromadného náboru mezi Volyňskými Čechy.

Libuše Mrázková prošla kurzem spojařů a byla zařazena k 2. dělostřeleckému pluku. Bohužel, dlouho za osvobození vlasti nebojovala. Při německé minometné palbě u polské Machnowky byla 9. září 1944 smrtelně zraněna. Byla jednou ze tří volyňských žen, které zemřely přímo na frontě.

Památka Libuše Mrázkové žije dodnes. A právě v Žatci. Od roku 1975 nese školka v Podměstí čestný titul Mateřská škola Libuše Mrázkové. Při pietních akcích tam pravidelně pokládají květiny a vzpomínají na její památku členové Sdružení Čechů z Volyně a jejich přátel. **(kas)**

Pozvánka na pietní akt

Konfederace politických vězňů ČR a Město Žatec zvou u příležitosti 69. výročí popravy členů skupiny Praha – Žatec na vzpomínkový akt, který se uskuteční v úterý dne 18. července 2018 od 12 hodin ve vestibulu radnice, náměstí Svobody 1, Žatec. Pamětní akt bude dále pokračovat vzpomínkou u pamětní desky kpt. Sabely na Nákladní ulici u domu č.p. 397. **(žz)**

Žatecké sochání proběhne už potřetí

Regionální muzeum K. A. Polánka v Žatci pořádá v sobotu 21. července již třetí ročník výtvarné dílny pod širým nebem. Opět budeme pracovat s YTONGEM, což je materiál měkký a lehce tvarovatelný s pomocí základních kutilských nástrojů. Navíc bude přítomen zkušený odborník Josef Šporgy, který rád poradí či pomůže.

Potřebné náčiní bude volně k zapůjčení. Pokud však máte možnost, nebude ke škodě, když si donesete nástroje vlastní (pilka, pilník, majzlík, kladívko, špachtle a podobně). Ochranné pomůcky, zejména brýle, si zajistěte sami podle uvážení.

Není nutné se na akci hlásit předem, pórobetonové tvárnice budou k dispozici pro každého účastníka zdarma. Můžete samozřejmě tvořit i ve skupině nebo se přijít jen tak podívat. Děti do 15 let se mohou sochání zúčastnit pouze pod dohledem dospělého.

Občerstvení zajistí česká hospoda Ostrov Žatec. V případě deště bude akce přesunuta na jiný termín.

Místo konání: Zahrada Křížovy vily, Zeyerova 344. Vstupné: dospělí 50 Kč, děti 25 Kč. Případné dotazy pište na merdova@muzeumzatec.cz nebo volejte na 728 737 667. **(rmž)**

LETNÍ PRÁZDNINOVÁ DOBA V HLAVNÍ KNIHOVNĚ:

Pondělí	8 - 17
Úterý	ZAVŘENO - AKCE
Středa	8 - 18
Čtvrtek	8 - 15
Pátek	8 - 15
Sobota	8 - 12

soboty: 14/7, 28/7, 11/8 a 25/8

Dne 31. 8. pouze 8 - 12 hodin, dne 1. září zavřeno pro veřejnost.

LETNÍ PRÁZDNINOVÁ DOBA NA POBOČCE JIH:

Pondělí	8 - 11 a 12 - 17
Úterý	ZAVŘENO - AKCE
Středa	8 - 11 a 12 – 15,30
Čtvrtek	ZAVŘENO
Pátek	8 - 11 a 12 - 17

Dne 31. 8. pouze do 11 hodin.

Prázdninová provozní doba platí v době od 2. 7. do 1. 9. 2018

Léto s knihovnou: červenec

3.7. **Vyrábění s kamarádem** tvoření s kamarády z dílny Kamarád-LORM, 9-15 hod.
10.7. **Sportovní den** výprava za pokladem, koupaliště, 9-15 hod.
17.7. **Zoopark Chomutov** výlet, 7.30-15 hod.
24.7. **Botanická zahrada Teplice** výlet, 7.30-16.30 hod.
30.-31. 7. **Výprava na divoký západ** nocování ve West Parku Plzeň (cesta vlakem)

Akce jsou určené pro děti i dospělé, přihlášky v knihovně nebo prostřednictvím www.mekzatec.cz.

Sladovna představuje moderní umění mladých Žatečanů

Nová výstava moderního umění je k vidění v Galerii Sladovna.

Zatímco v minulosti v prvním patře galerie byla díla ze soukromé sbírky manželů Zemanových, nově jsou tam autorská díla žateckých umělců Kryštofa Vitnera a Ivy Mottlové (na snímku). Jejich výstava Kořeny potrvá do 20. srpna.

Na výstavě návštěvníci uvidí videoprojekce, grafiky a trojrozměrné objekty, které jsou díly Kryštofa Vitnera, a obrazy od Ivy Mottlové.

Kryštof Vitner pochází ze Žatce, studuje fakultu umění a designu v Ústí nad Labem. V souvislosti s výstavou se do Žatce vrací. Některé trojrozměrné objekty vznikly přímo pro Žatec a současnou výstavu. „Hledám třeba místa, která znám z dětství a něco pro mě znamenají, kutám díry, liji do nich sádru a vytvářím objekty. A během výstavy budu přidávat další objekty," vysvětlil Kryštof Vitner.

Zatímco pro něj je inspirací město, Iva Mottlová hledá nápady spíše v sobě nebo v obecným problémech. „Inspirací jsou moje myšlenky, třeba globální změny. Není to vždy úplně veselé, to vím," řekla mladá výtvarnice, která v Žatci žije.

„Výstava je tvořená tak, aby se při ní člověk zamyslel, něco cítil. Pro mne to je návrat do Žatce, Ivča tu žije, ukazujeme tyhle dva rozdílné póly, proto ten název Kořeny," dodal Kryštof Vitner, který má za sebou řadu výstav v zahraničí i v Česku. Většinou ale skupinových, takže premiérově vystavuje v rodném Žatci a poprvé má také při výstavě víc prostoru pro svá vlastní díla. **(kas)**

Vzdělávací show Smokeman školáky i pobavila

Žáci druhého stupně ZŠ Měcholupy se 5. června zúčastnili edukativní show Smokeman zasahuje, která spojila témata ekologie a ochrany ovzduší. Smokeman měl takzvanou "pojízdnou kotelnu", ve které žákům prakticky ukazoval, jak správně topit či netopit. Při pokusech jsme se dozvěděli, jak se starat o kotel, krb, co to je inverze, jaký je rozdíl, když se pálí odpad a když materiál určený k topení.

Žáci se velmi zajímavou a zábavnou formou dověděli o energii ukryté v palivu a hlavně se sami přímo účastnili programu. Zaujala je ukázka hoření vodíku, měření teploty plamenů, měření vzniklých zplodin při hoření suchého dřeva nebo při hoření plastu. Zajímavou zkušenost získali i při rozdělávání ohně pomocí křesadla nebo při modelování inverze v akváriu. Cílem akce bylo, aby si žáci uvědomili, že přírodní vědy jsou součástí našeho každodenního života. Vzhledem k akční prezentaci není pochyb, že si žáci odnesli domů cenné poznatky a osobní zkušenosti. **Helena Gondeková**

Desítky lidí přilákal projektový den spolku A dál? Mladí Žatečané připravili u Zlatého chmelu v Podměstí diskuzi o tom, jak by se prostor mohl zkrášlit. Účastníci setkání mimo jiné navrhovali vznik bylinkové zahrádky či motokárové dráhy. Výsledky setkání představí spolek A dál? v nejbližších dnech. ***Foto: (kas)***

Exkurze žáků do žatecké teplárny

Žáci OA a SOŠZE Žatec oboru Ekologie a životní prostředí využili na konci května nabídku Žatecké teplárenské, a. s., k prohlídce provozu, který zajišťuje centrální zásobování teplem většinu Žatce. Neméně významná je výroba elektrické energie. Možnost praktického doplnění teoretického učiva např. ekologie, toxikologie, odpadové hospodářství žáky velice zaujala. Vysoce odborný a srozumitelný výklad pracovníka teplárny žáky přesvědčil o ekologickém chování společnosti. Zpětnou vazbou bylo vypracování pracovního listu, který žáci doplnili na výbornou. Děkujeme vedení Žatecké teplárenské i za možnost další spolupráce.

Helena Kopalová

Správná práce se vzpomínkami pomůže třeba i s uzdravením

Regresní terapie byla tématem poslední přednášky Městské knihovny Žatec před letními prázdninami a vzbudila nebývalý zájem veřejnosti.

V regresní terapii jde o řízené vzpomínání a vybavování si událostí pod vedením terapeuta, při němž si klient vybavuje potlačené traumatické vzpomínky z dávné minulosti a často se ve svých vzpomínkách dostává do minulých životů. Uvědoměním si a následným zpracováním vzpomínek je možné se vyrovnat s jejich negativními vlivy na přítomnost. Používá se například k terapii různých druhů fóbií, úzkostí, léčení bolesti, pooperačních stavů, migrény nebo také anorexie a bulimie.

Lektorka Marie Hrdá, která se této terapii v praxi věnuje asi šest let, přiblížila návštěvníkům přednášky princip regresní terapie, její využití i vlastní zkušenosti a poznatky z praxe. V další části besedy se věnovala četným dotazům posluchačů. Velmi zajímavá přednáška se konala v prostorách Staré papírny 13. června .

Během letních měsíců zve knihovna děti i dospělé na zajímavé akce a výlety, a to každé prázdninové úterý. Například 3. 7. se vypravíme na společné tvoření s Kamarádem-LORM, 10.7. na cestu za pokladem a sportem na koupaliště nebo 24. 7. na výlet do Botanické zahrady v Teplicích. Bližší informace ke všem akcím a přihlášky najdete přímo v knihovně nebo na webových stránkách či facebooku knihovny. **(mkž)**

Letní toulání aneb Jak se v lese neztratit

Regionální muzeum K. A. Polánka v Žatci zve děti i dospělé do Staré papírny (Volyňských Čechů 733) na zahájení výstavy Letní toulání aneb Jak se v lese neztratit, které se uskuteční 12. července od 17 hodin.

Výstava seznámí s turistickými značkami, průvodci, mapami, turistickými zajímavostmi, trempskými anekdotami a příslovími. Dostanete tipy na výlety v okolí Žatce a Loun. Dozvíte se hodně zajímavého a tajuplného ze světa přírody a mnohé další.

Interaktivní výstava potrvá do 18. srpna. **(rmž)**

Loutková zahrada získává oblibu, má pokračovat

Druhý ročník Loutkové zahrady proběhl v červnu v Kapucínské zahradě za velkého zájmu diváků.

Hned první představení dne, klasickou pohádku o Jeníčkovi a Mařence, sledovalo asi osm desítek malých i velkých diváků.

Loutková zahrada se prvním ročníkem konala před rokem, kdy se divákům představil žatecký loutkový soubor Jitřenka. Při druhém ročníku se Jitřenka střídala s pražským souborem Buchty a loutky.

Tradice letního loutkového festivalu by měla pokračovat. „Rozhodně bychom v tom rádi pokračovali, pokud nám město zachová podporu, jakou jsme měli letos, kdy jsme dostali finanční příspěvek. Loni ročníku jsme dělali tři představení sami, letos jsme se podělili o čtyři představení se známým pražským souborem Buchty a loutky. Třikrát se hrálo pro děti, večer bylo ještě představení pro dospělé," popsala Loutkovou zahradu Jindřiška Bajborová z Divadelního spolku Jitřenka. **(kas)**

Prodej abonentek do divadla začal

Městské divadlo Žatec již zahájilo prodej abonentních vstupenek pro všechny skupiny na příští sezóny. První činoherní představení je naplánované na 3. října. Více informací o předprodeji na telefonním čísle 415 710 519. **(žz)**

Novinky ze Žatce sledujte aktuálně na www.mesto-zatec.cz nebo na facebooku: Žatecký zpravodaj - Město Žatec

Program kulturních a společenských akcí

14. - 17. července; náměstí Svobody od 22 hodin.

PROGRAM

čtvrtek:	**Špunti na vodě**
pátek:	**Anděl páně 2**
sobota:	**Bezva ženská na krku**
neděle:	**Bajkeři**

LETNÍ KINO
4. 7. **Máš ji!**
5. 7. **Jim Knoflík, Lukáš a lokomotiva Ema**
6. 7. **První očista**
7. 7. **Ant-Man a Wasp**
8. 7. **Dvě nevěsty a jedna svatba**
11. 7. **Manžel na zkoušku**
12. 7. **Ant-Man a Wasp**
13. 7. **Hotel Transylvánie: Příšerózní dovolená**
14. 7. **Úsměvy smutných mužů**
15. 7. **Muž, který zabil Dona Quijota**
18. 7. **Mamma Mia! 1**
19. 7. **Děsivé dědictví**
20. 7. **Hotel Transylvánie: Příšerózní dovolená**
21. 7. **Mamma Mia! 2: Here We Go Again**
22. 7. **Jurský svět: Zánik říše**
25. 7. **Mrakodrap**
26. 7. **Jurský svět: Zánik říše**
27. 7. **Mamma Mia! 2: Here We Go Again**
28. 7. **Chata na prodej**
1. 8. **Moulin Rouge**
2. 8. **Vlasy**

Začátky ve 21.30 hodin.

VÝSTAVY

Muzeum K. A. Polánka
do 26. 8. **Hudební nástroje v dějinách.** Výstava ze sbírky Jaromíra Růžičky.

Křížova vila
do 22. 7. **Háčkované dějiny zemí českých.** Výstava postaviček z dílny Lenky Bednářové z Vraného.

Stará papírna
12.7. **Letní toulání** aneb jak se v lese neztratit. Výstava o turistických značkách, vernisáž 17.00, trvá do 18. 8.
do 21. 7. **Průmysl se představuje veřejnosti**

Galerie Sladovna
5. 7. **Panenky**, výstava starožitných panenek, do 2. 9.
do 20. 8. **Kořeny**, výstava moderního umění.
do 31. 12. **Žatec ve filmu**
do 31. 12. **Sladovnictví**

OSTATNÍ
3. 7. **Vražedná pole na Srí Lance**, 18.00, promítání filmu v Galerii Sladovna.
7. 7. **Hopman triatlon,** 11.00, start u hráze přehrady Nechranice
8. 7. **Hudební odpoledne,** Dvůr u Svatého Jakuba.
12. 7. **Cesta ke kořenům**, přednáška Zdeňka Ordelta.
14. 7. **COOL léto**, Pivovarská zahrada - Restaurace U Orloje.
21. 7. **Žatecké sochání III**., 13.00, výtvarná dílna v zahradě Křížovy vily.
22. 7. **Poslední sny**, 14.00, promítání filmu v Galerii Sladovna.
28. 7. **COOL léto**, Pivovarská zahrada - Restaurace U Orloje.

Kompostéry pro občany města Žatec

Město Žatec ve spolupráci se společností ISES připravilo projekt „Podpora domácího kompostování města Žatec".
Projekt je spolufinancován z fondů Evropské unie prostřednictvím Operačního programu Životní prostředí. Pro realizaci projektu bude zakoupeno 700 kusů zahradních kompostérů. V rámci projektu bude dále pořízeno 5 ks nádob na textil.
Občanům města Žatec bude v rámci projektu bezplatně zapůjčen zahradní kompostér.

Podmínkou projektu je umístění kompostérů na katastrálním území města Žatec i na území všech místních částí - Bezděkov, Milčeves, Radíčeves, Trnovany, Velichov, Záhoří) a po dobu udržitelnosti projektu, která činí 5 let, jej využívat ke kompostování.

Vhodnou surovinou je běžný biologicky rozložitelný odpad rostlinného původu ze zahrad a domácností například tráva, zbytky ovoce a zeleniny, nadrcené drobné větvičky.
Bezplatné zapůjčení kompostérů občanům města a jeho místních částí proběhne na základě smlouvy o výpůjčce.
Návrh smlouvy je k nahlédnutí na stránkách města **www.mesto-zatec.cz.**

Distribuce kompostérů je plánována na druhou polovinu roku 2018 (termín bude včas zveřejněn). Již nyní mohou občané s trvalým pobytem na území města Žatce nebo jeho místních částí, či vlastnící nemovitostí na území města Žatce, či na jeho místních částí, podávat žádost o kompostér.

V rámci projektu města Žatec budou pořízeny plastové zahradní kompostéry o objemu **1 100 l**. Kompostéry jsou vyrobeny z materiálu, který se vyznačuje vysokou stabilitou a dlouhodobou životností.

Žádost o kompostér můžete vyplnit již nyní elektronicky na adrese www.mesto-zatec.cz nebo si lze vyzvednout přihlášku v tištěné podobě na MěÚ Žatec a zároveň lze vyplněné formuláře fyzicky doručit na podatelnu MěÚ Žatec.

Kontaktní osobou, u které lze získat bližší informace, je:

Ing. Světlana Janegová Tőkőliová
Odpady
Město Žatec
nám Svobody 1
438 27 Žatec
tel.: 415 736 201
e-mail: janegova@mesto-zatec.cz

Na projekt „Podpora domácího kompostování města Žatec" získalo město 85% dotaci z celkových nákladů z fondu EU, 15 % je hrazeno z rozpočtu města.

EVROPSKÁ UNIE
Fond soudržnosti
Operační program Životní prostředí

STÁTNÍ FOND
ŽIVOTNÍHO PROSTŘEDÍ
ČESKÉ REPUBLIKY

G-Titán Vojta Drda se stal v Praze mistrem republiky!

Mistrovství ČR v kickboxu proběhlo v červnu v Radotínské sportovní hale v Praze. Za žatecký G-Titán nastoupili Vojta Drda, Míra Svoboda, Ondra Štrunc, Erik Greisiger, Tomáš Toferner a Sam Šnokhaus.

Vojta Drda nastoupil v plnokontaktní juniorské kategorii. V prvním zápase s ním bojoval Tobiáš Vitoch z TCB Gym Praha, kterého Vojta jednoznačně vybodoval a postoupil do finále. Tam se proti němu probojoval Josef Vodák s KBC Krásná Lípa, kterého Vojta opět rozdrtil 3:0 na body a stal se Mistrem ČR (na snímku).

Zápasnický nováček Tomáš Toferner nastoupil teprve do svého třetího zápasu, ale los mu nepřál - v prvním kole proti němu nastoupil zkušený borec z Liberce Tomáš Cyprian. Když viděl coach Honza Greisiger, jak se nevyrovnaný zápas vyvíjí, tak ho ukončil vhozením ručníku do ringu, aby předešel Tomášovu zranění.

Štěstí neměl ani zkušený G-Titán Míra Svoboda, který nastoupil hned po příjezdu do prvního zápasu turnaje proti Martinu Pálovi z Liberce. A i když do zápasu dal vše, tak to bohužel na výhru a další postup nestačilo.

V mužské kategorii low-kick -67 kg vybodoval 18letý Ondra Štrunc ve velmi pěkném zápase Daniela Nipla z BFC Liberec, postoupil do semifinále. Proti němu nastoupil Filip Hučín z Hradce Králové, mistr světa v thajském boxu. Honza a Hany Greisigerovi, kteří zápas koučovali, raději zápas ukončili, takže Ondra skončil na pěkném třetím místě v mužském plnokontaktu ČR.

Kousek od medaile skončil nováček Sam Šnokhaus, v prvním zápase. Naopa Erik Greisiger v kategorii lightcontakt v mladších žácích -47kg porazil ve velice těžkém a vyrovnaném zápase Jana Krpeše z Lovosic a postoupil do finále. Tam na něj čekal mistr světa Sebastien Macháček, se kterým Erik prohrál, ale i tak získal již potřetí za sebou pěkné stříbro. **Jan Greisiger**

Dospělí tenisté se loučí s první divizí

Posledním zápasem sezóny dospělých tenistů Žatce byl domácí zápas proti Teplicím, v němž podlehli 1:8.

Tým za celý rok nevyhrál jediný zápas a vrací se do druhé divize i proto, že družstvo nemá ženy, což musí do příští sezóny vyřešit.

Poděkování za bojovné výkony zaslouží všichni: Kryštof Jánošík, Marek Koutník, Roman Dvořák, Jiří Karas, Libor Haišman, Jan Hanel, Martin Rehák a Marcel Šupol. **(tkž)**

Mladí stolní tenisté sedmí na Mistrovství ČR

Mistrovství ČR družstev ve stolním tenisu v kategorii starších žáků proběhlo v sobotu 2. června v ostravské sportovní hale. Mezi šestnáctku nejlepších oddílů ČR se kvalifikovalo i družstvo Severu Žatec. Trio žateckých mladých stolních tenistů Aleš Brandtl, Filip Keller, Matěj Kadlec (na snímku zleva) v Ostravě mile překvapilo. V prvním kole porazilo favorizovaný celek Přerova 3:1 a probojovalo se do čtvrtfinálové části přeboru. Zde v rozhodujícím utkání o sedmé místo v dramatickém utkání Žatečtí porazili Prachatice 3:2 a potvrdili tak, že patří do republikové špičky v této kategorii. **(js)**

Žatečtí plavci ukazují před mistrovstvím republiky skvělou formu

Na krajských přeborech starších plavců ve Vansdorfu nejvíce medailí tradičně lovila Lenka Bešíková, která se na stupně vítězů dostala hned 5x! Ziskem 2 zlatých na 100Z a 200Z, kdy vylepšila osobní rekord, se řadí mezi velké favoritky pře Mistrovstvím ČR v Plzni.

Nejlepších výsledků z našeho oddílu dosáhla nová naděje žateckého plavání Agáta Povová, která získala 3x první místo, a to na 100 a 200Z a 100PZ! Do Plzně pojede také Jakub Kroulík, který předvedl parádní výkony na 100PZ, 100P a 200Z, kde získal pokaždé stříbrnou medaili! Třetí místo přidal na 50VZ. Z dalších plavců zazářil Jan Lím (2. místo na 100 a 200P), Johanka Rábová, Michal Provazník (3. na 100-P) a Jan Mráz (2. na 100PZ), zlepšila se také Simona Halvátová (4. na 200Z).

Mladší závodníci plavali v Litvínově, ze žateckého oddílu uspěla hlavně Vanesa Diepoldová, která vyplavala senzačně 2. místo na 400 a 3. místo na 200 m kraul. Velkou radost udělala Kateřina Paymová ziskem bronzové medaile na 100Z, dále Jitka Kašová a Irena Daňová, když doplavaly čtvrté.

Finále v Pardubicích

Při českém plaveckém poháru v Pardubicích, který byl nominačním závodem na ME do Glasgow, se dařilo Filipu Machovi, který se dvakrát probojoval mezi nejlepší 16 plavců. Z děvčat nejlépe uspěla Lucie Svěcená, která vlivem absence z důvodů přípravy na maturitu podstatnou část sezóny vynechala. Vyplavala hned dvě finále na 100 a 200 m znak, na stovce obsadila skvělé 5. místo. Příjemně překvapila také mladičká Lenka Bešíková, která vyplavala dvě finále na 100Z a 50 volný způsob. Děkujeme za vzornou reprezentaci! **Jiří Karas**

Žatecký zpravodaj je měsíčník města Žatec, periodický tisk územního samosprávného celku. Adresa redakce: Městský úřad Žatec, Žatecký zpravodaj, náměstí Svobody 1, 438 24 Žatec. **Tisk:** TISKÁRNA K & B, s.r.o. Most. Tiskovina je evidována Ministerstvem kultury ČR pod značkou MK ČR E 172 12. **Kontaktní údaje:** zpravodaj@mesto-zatec.cz, tel. 415 736 156. **Redaktor:** Tomáš Kassal. **Příjem inzerce:** kancelář infocentra MěÚ, nám. Svobody 1, 438 24 Žatec. Redakce si vyhrazuje právo dodávané texty upravovat a krátit.